

A group of police officers in tactical gear, including helmets, vests, and face masks, standing in a line. In the background, several police cars with "POLICE" markings are parked. The image is overlaid with a blue and red geometric design.

Departamento-Geral de
OPERAÇÕES

Departamento-Geral de Operações

A Polícia na rua é prioridade

O Departamento-Geral de Operações (DGO) é o órgão de direção geral responsável pela supervisão, coordenação, controle e fiscalização dos órgãos de direção intermediária e de execução da atividade-fim da Corporação, que é a realização de polícia ostensiva e preservação da ordem pública, bem como do órgão de direção setorial de polícia comunitária e direitos humanos.

O órgão é constituído pelo Chefe do Departamento-Geral de Operações e as seções de Policiamento Preventivo e Policiamento Repressivo. A primeira é subdividida em Subseção de Planejamento, Subseção de Avaliação de Resultados e Subseção de Atividade de Polícia Ostensiva. A segunda é subdividida em Subseção de Planejamento e Subseção de Avaliação de Resultados, além Secretaria, Coordenadoria de Operações e Assistência.

O DGO tem como principais atribuições cumprir e fazer cumprir as diretrizes emanadas

pelo Comando da Corporação diante dos órgãos de direção intermediária e de execução, visando a operacionalização do planejamento estratégico da corporação. Tem ainda a atribuição de orientar os órgãos encarregados da atividade-fim da corporação sobre o uso de metodologias, estratégias e ferramentas de prevenção, repressão e de mobilização social.

Além disso, o DGO possui a finalidade de elaborar os planos gerais de policiamento ostensivo do Pará em consonância com as diretrizes do Estado-Maior Geral, elaborar indicadores que possibilitem a avaliação de desempenho dos órgãos de direção intermediária e de execução e promover a difusão da filosofia de polícia comunitária e o emprego de estratégias de mobilização social na resolução dos problemas que afetam a segurança pública, dentre outras.

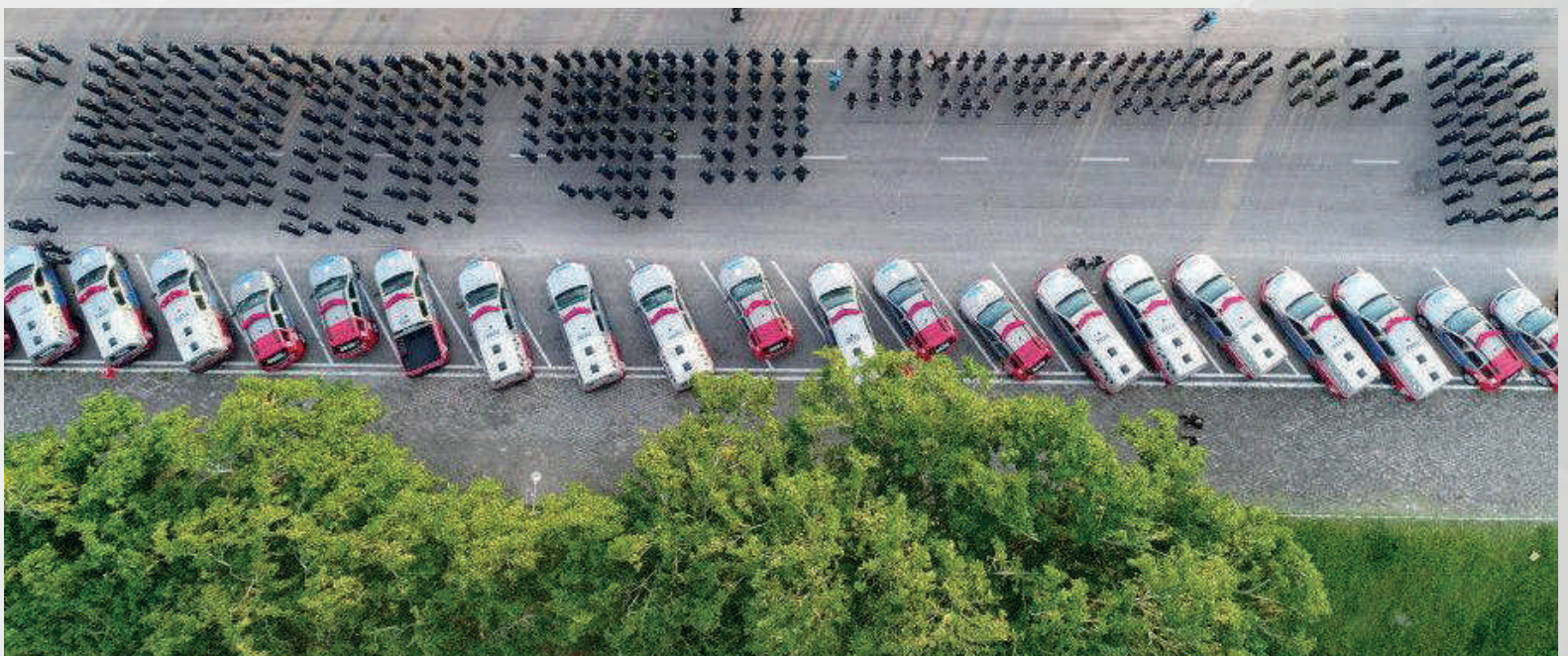

Tropa da PMPA em forma para o início da Operação Impacto na Região Metropolitana de Belém

Departamento-Geral de Operações

Estão diretamente subordinados ao DGO os Comandos Operacionais Intermediários (COInts). Ao todo, são treze comandos regionais (CPRs) no interior do Estado e seis comandos especializados na capital: CME, CPA, CPE, CPRM, CPC I e CPC II. Cada COInt tem diretamente subordinados a ele Batalhões (BPM) e Companhias Independentes de Polícia Militar (CIPM).



Policamento durante a Operação Carnaval no Distrito de Outeiro, em 2020. Foto: ASCOM PM.

Grandes operações

As grandes operações de policiamento executadas pela Polícia Militar são de responsabilidade deste departamento, como por exemplo, as operações **Carnaval, Semana Santa, Verão, Círio de Nazaré, Festas Seguras, Reintegrações de Posse**, entre outras de caráter ordinário e extraordinário.

Destas grandes operações, três ganham destaque na PM: **Polícia Mais Forte, Enem e Super Overlord**.

Operação Enem

A Operação Enem ocorre em parceria com o Governo Federal e mobiliza a Corporação por meio de esforços que visam dar tranquilidade durante a realização do segundo maior concurso de ensino do mundo, em um estado de dimensões continentais. Neste sentido, a PM atua com esforço máximo de seu efetivo em ações de planejamento, supervisão e execução.

A participação da PM em todos os momentos assegura o sucesso da logística, assim como a lisura de aplicação mediante a escolta de provas e o apoio aproximado com o policiamento para que os alunos possam realizar o certame com tranquilidade e segurança.



Operação Enem, 2020. Foto: ASCOM PM.

Com a pandemia do novo coronavírus declarada oficialmente pela Organização Mundial de Saúde no dia 11 de março de 2020, o Governo do Estado, como forma de proteger a população paraense, publicou um Decreto sobre as medidas de enfrentamento à doença, com o intuito de conter a propagação do Covid-19.

Em razão deste cenário, o DGO também elaborou o Plano de Ação de Combate à Covid-19 com a finalidade de prevenir a propagação da Covid-19 nas diversas unidades da PMPA, bem como reforçar o policiamento ostensivo nos 144 municípios paraenses, especificamente nas ações conjuntas com os órgãos de fiscalização em saúde, vigilância sanitária e defesa civil.

Operação Polícia Mais Forte

PM + FORTE

A presença nos pontos certos!



“ Em 2020, a Operação 'Polícia Mais Forte' aumentou em quase 100% o número de viaturas disponíveis em pontos estratégicos da Região Metropolitana, no horário considerado mais crítico, das 17h às 23h. ”

CEL PM Dilson Júnior

Comandante-Geral da PMPA

No início do ano de 2019, os índices de criminalidade na Região Metropolitana de Belém (RMB) alcançaram números expressivos, o que despertou a necessidade imperiosa de mudança nos aspectos de segurança pública e, conseqüentemente, a complementação do efetivo presente nas ruas. Para isso, foi idealizada pelo Comando da Corporação e operacionalizada pelo DGO a Operação **Polícia Mais Forte**, que é o policiamento através do Ponto Base Estratégico (PBE) em áreas de grande fluxo de pessoas e veículos.

A Operação **Polícia Mais Forte** iniciou no dia 12 de janeiro de 2019, dia em que é comemorado o aniversário de Belém, reduzindo até os dias atuais a criminalidade em percentuais significativos. A operação integra a primeira fase da estratégia institucional de polícia ostensiva, com o emprego dos policiais militares no serviço extraordinário, além de garantir a complementação de renda mediante recebimento da Gratificação Complementar de Jornada Operacional (GCJO).

Os militares são empregados com todo o suporte operacional no horário de maior incidência criminal e em locais estratégicos, reforçando o policiamento preventivo e repressivo. É importante ressaltar que essa modalidade de policiamento iniciou na região metropolitana de Belém e hoje alcança 52 municípios que necessitam desse aporte de policiamento.

Operação Polícia Mais Forte



Policiamento durante o Círio de Nazaré, Belém-PA, 2019.



A Operação **Polícia Mais Forte** iniciou em Belém, Ananindeua, Marituba e Benevides com 71 viaturas. Os resultados dos esforços logo foram notados. Os índices de criminalidade reduziram consideravelmente no primeiro mês.

Levando em consideração os índices de criminalidade, ao longo do ano de 2019 foram incluídos na operação **Polícia Mais Forte** os municípios de Marabá, Parauapebas, Castanhal, Santa Izabel, Redenção, Paragominas e Altamira. Esse aumento no número de cidades corresponde à segunda fase da estratégia institucional de polícia ostensiva. Como resultado, houve uma redução na criminalidade nesses municípios.

No ano de 2020, com a operação **Polícia Mais Forte** consolidada, o Governo do Estado autorizou o acréscimo financeiro para o aporte de Gratificação de Complementação de Jornada Operacional (GCJO), o que resultou no aumento do número de PBEs da referida operação, atendendo os 30 municípios com maiores índices de criminalidade do Estado.

A Operação foi ampliada para os municípios de Santarém, Rondon do Pará, Tomé-Açu, Bujaru, Breu Branco, Tailândia, Jacundá, Pacajá, Capanema, Bragança, Capitão Poço, Nova Esperança do Piriá, Anapu, Moju, Abaetetuba, Barcarena, Cametá, Itaituba, Novo Progresso e São Félix do Xingu.

Neste ano, o Estado do Pará foi o que alcançou a maior redução nos índices de criminalidade de Crimes Violentos Letais Intencionais (homicídio, latrocínio e lesão corporal seguida de morte) do Brasil comparado aos anos de 2018 e 2019, sendo inclusive destaque nacional no monitor da violência do Portal G1.

Operação Overlord

O máximo nas ruas

Com o intuito de demonstrar a ostensividade e força da Polícia Militar do Pará, e conseqüentemente combater a mancha criminal, o Comandante-Geral da PM, Coronel Dilson Júnior, decidiu empregar o máximo de viaturas da PMPA na região metropolitana de Belém. O DGO operacionalizou então, a Operação Overlord, deflagrada no dia 19 de junho 2020, intensificando o policiamento nas ruas da região metropolitana de Belém, com o reforço de 557 viaturas e motocicletas.

As ações de policiamento ostensivo foram realizadas nos locais onde foi identificada a maior necessidade de reforço da PM, visando reduzir os índices de criminalidade. Devido ao sucesso da Operação Overlord, que resultou no aumento da sensação de segurança da população, foram deflagradas mais duas operações no mesmo formato.



Operação Festas Seguras, Belém-PA, 2019.

Operação Super Overlord

A força total

Durante as festas do final do ano de 2020, houve a necessidade de intensificar a Operação Overlord. No dia 29 de dezembro de 2020, foi realizada, às 17h, a maior operação em termos de quantidade de viaturas e motocicletas em todo o Estado, denominada como Operação Super Overlord.

Durante as ações, foram empregadas na Região Metropolitana de Belém 1.422 policiais militares e 605 meios de policiamento, entre viaturas, motocicletas e cavalos nessa região. No interior do Estado, foram empregados 2.143 militares e 899 meios de policiamento, somando um total de 1.504 meios de policiamento e 3.565 policiais militares.



Operação Overlord no Distrito de Icoaraci, Belém-PA, 2020.

Apoio a Órgãos Ambientais

Mais de 211 operações de proteção a natureza

O DGO é responsável pelo apoio nas fiscalizações ambientais de diversos órgãos, como IBAMA, ICMBio, SEMAS, Ideflor-Bio, dentre outros. No ano de 2019, o DGO autorizou 175 operações de apoio aos órgãos de fiscalização ambientais. No ano de 2020, em razão da pandemia, foram autorizadas 136 operações, conforme o quadro ao lado:

| ÓRGÃOS SOLICITANTES | QUANTIDADE DE OPERAÇÕES | |
|---------------------|-------------------------|------------|
| | ANO 2019 | ANO 2020 |
| ICMBIO | 30 | 29 |
| IBAMA | 13 | 18 |
| SEMAS | 68 | 22 |
| IDEFLOR-Bio | 52 | 54 |
| OUTRAS | 12 | 13 |
| TOTAL | 175 | 136 |

Fonte: Seção de Policiamento Repressivo DGO

| PESSOAS | ANO 2019 | ANO 2020 |
|---------------------|----------|----------|
| EFETIVO EMPREGADO | 3.180 | 599 |
| OCUPANTES RETIRADOS | 3.067 | 363 |

Fonte: Seção de Policiamento Repressivo DGO

| ÁREA | QUANTIDADE DE PROCESSOS | |
|--------------|-------------------------|-----------|
| | ANO 2019 | ANO 2020 |
| URBANA | 39 | 5 |
| RURAL | 36 | 24 |
| TOTAL | 75 | 29 |

Fonte: Seção de Policiamento Repressivo DGO

Reintegrações de Posse

Apoiando ações da Justiça

O controle e apoio direto nos processos de reintegrações de posse, através dos Comandos Intermediários, também fazem parte das atribuições do Departamento-Geral de Operações. A tabela ao lado demonstra os seguintes cumprimentos de mandados judiciais nos anos 2019 e 2020.



Batalhão de Choque em operação de reintegração de posse no interior do Estado, 2020.

Policciamento em Praças Desportivas

BPE

Policiais do BPE garantindo a segurança do público no Estádio Olímpico do Pará, 2019.



A Polícia Militar atua nos mais diversos eventos, realizando também o policiamento ostensivo em praças desportivas, eventos que sempre atraem grandes públicos nos estádios durante a realização dos jogos de futebol. Levando em consideração a rivalidade entre as torcidas e a grandiosidade do esporte, a PMPA realiza o policiamento de forma ostensiva no local, a fim de evitar possíveis desentendimentos e confrontos entre torcedores, garantindo a segurança para estes eventos.

Apesar da pandemia do novo coronavírus, o Batalhão de Polícia de Eventos continuou a realizar a segurança da equipe de arbitragem e dos jogadores nos estádios do Pará nas principais competições do ano de 2020. A Polícia Militar atua no interior do gramado, portarias e entorno do estádio, de modo a garantir a segurança do público e evitar aglomerações de pessoas.



Segurança nos estádios

Aluna-Oficial em estágio de policiamento em praça desportiva, 2019.

“Tendo como premissa o trabalho técnico e a precisão, nossa tropa é o maior patrimônio de nossa instituição policial. Por isso, damos condições de trabalho com equipamentos, treinamentos e orientação.”

Ualame Machado

Secretário de Segurança Pública e Defesa Social do Pará





POLÍCIA MILITAR

POLÍCIA MILITAR

MIL

Recorde em apreensões de drogas



Maiores apreensões de cocaína no Estado, Barcarena/PA, 2020.

A PMPA vem desarticulando diversos grupos criminosos, como os que atuam com a comercialização de entorpecentes. Ao todo, mais de 2 toneladas de cocaína e mais de 1 tonelada de maconha foram apreendidas pela PMPA, somente em 2020.

Em fevereiro do ano de 2020, a Polícia Militar, por meio do 6º Batalhão (6º BPM), realizou a apreensão de uma tonelada de maconha dentro de uma carreta no município de Ananindeua, Região Metropolitana de Belém. Essa foi a maior apreensão de maconha da história do Pará. Dentro do veículo, foram encontrados 921 tabletes de maconha. Toda a ação ocorreu após a verificação de uma denúncia anônima.

Outra grande apreensão ocorreu no dia 12 de maio do mesmo ano. A Polícia Militar apreendeu 2 toneladas de cocaína na área rural do município de Barcarena, localizado no Nordeste paraense. A droga foi encontrada dentro de uma casa por equipes do 14º Batalhão. A cocaína estava distribuída em 2.333 tabletes e de acordo com a análise feita pelo Centro de Perícias Científicas Renato Chaves (CPCRC), essa foi a maior apreensão de cocaína já feita no estado do Pará.

O gráfico ao lado mostra o comparativo de apreensão de drogas realizada pela Polícia Militar do Pará nos anos de 2019 e 2020.

“*Presença constante dos policiais militares nas ruas acaba criando não só prevenção, como ação repressiva mais qualificada.*”

CEL PM Pedro

Chefe do Departamento-Geral de Operações

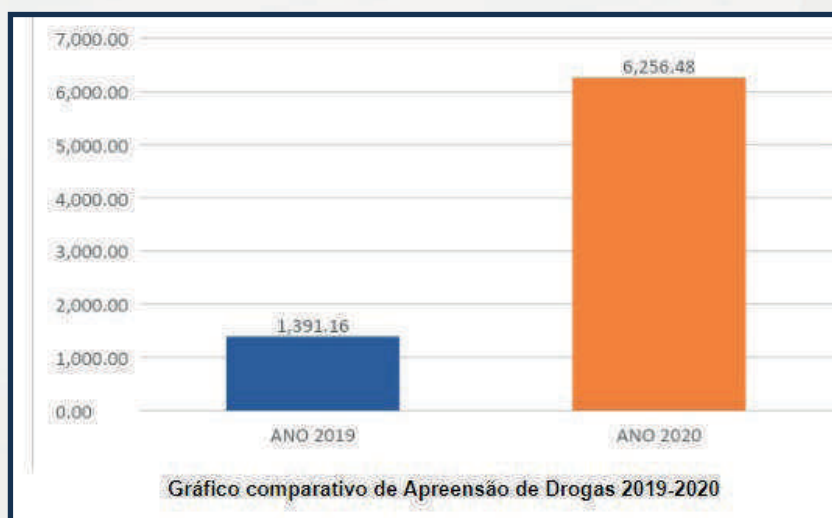

Força e sensibilidade

Eficácia



Comandante do 2º BPM, com o bebê resgatado a ser entregue à mãe, Belém, 2020.

Uma ocorrência em que houve destaque na atuação da Polícia Militar ocorreu no ano de 2020, quando um bebê que havia sido sequestrado da Fundação Santa Casa de Misericórdia do Pará, no bairro do Umarizal, em Belém, foi encontrado pelos policiais no Distrito de Icoaraci. Por volta das 3h40 da madrugada de 23 de junho, um dia após o nascimento, a criança havia sido sequestrada do hospital.

A ação rápida dos policiais militares do 2º BPM foi muito obstinada e eficaz, pois diligenciaram até encontrar a criança no distrito de Icoaraci, em Belém, no final do mesmo dia (23). O bebê estava em bom estado de saúde e foi levado de volta à Santa Casa e entregue à mãe no mesmo dia. A mulher que sequestrou a criança foi presa.

Outro fato registrado foi na avenida Almirante Barroso, em Belém, no dia 28 de outubro de 2020. Segundo o relatado nas redes sociais, uma senhora tentava atravessar a avenida, porém o trânsito estava intenso. Ao passar pelo local, uma viatura da Polícia Militar fechou a avenida e os policiais desceram da viatura para ajudá-la. Na foto abaixo, é possível ver a viatura da Corporação atravessada na pista para interromper o fluxo de veículos, que estava intenso, e possibilitar uma travessia segura às duas senhoras.



Servir e Proteger

Militares do 27º BPM em ato solidário na Avenida Almirante Barroso.



PRODUTIVIDADE

2019



2.705.548

PESSOAS ABORDADAS

CPR DESTAQUE: CPR I (629.484 pessoas abordadas)

4.668

VEÍCULOS RECUPERADOS

CPR DESTAQUE: CPR III (665 carros e motos recuperados)



59.572

BARES E SIMILARES FISCALIZADOS

CPR DESTAQUE: CPR III (13.223 bares e similares fiscalizados)

18.312

PRISÕES EM FLAGRANTE

CPR DESTAQUE: CPR II (2.572 prisões em flagrante)



2.654

CUMPRIMENTO DE MANDADOS JUDICIAIS

CPR DESTAQUE: CPR III (1.566 mandados judiciais cumpridos)

2.245

ARMAS DE FOGO INDUSTRIAIS APREENDIDAS

CPR DESTAQUE: CPR III (360 armas de fogo industriais apreendidas)



1.391,16

DROGAS APREENDIDAS

CPR DESTAQUE: CPR IV (334,83 Kg de drogas apreendidas)

8.447

MUNIÇÕES APREENDIDAS

CPR DESTAQUE: CPR X (927 MUNIÇÕES)



3.033

ANIMAIS RECAPTURADOS

CPR DESTAQUE: CPA (3.016 animais recapturados)



1.870.345
PESSOAS ABORDADAS

CPR DESTAQUE: CPR I (372.990 pessoas abordadas)

3.110

VEÍCULOS RECUPERADOS

CPR DESTAQUE: CPRM (384 Carros e Motos Recuperados)



48.647

BARES E SIMILARES FISCALIZADOS

CPR DESTAQUE: CPR III (9074 bares e similares fiscalizados)

13.117

PRISÕES EM FLAGRANTE

CPR DESTAQUE: CPR II (1499 prisões em flagrante)



1.114

CUMPRIMENTO DE MANDADOS JUDICIAIS

CPR DESTAQUE: CPE (247 mandados judiciais cumpridos)

1.202

ARMAS DE FOGO INDUSTRIAIS APREENDIDAS

CPR DESTAQUE: CPR X (173 armas de fogo industriais apreendidas)



6.256,484

DROGAS APREENDIDAS

CPR DESTAQUE: CPR IX (2505,542 Kg de drogas apreendidas)

954

MUNIÇÕES APREENDIDAS

CPR DESTAQUE: CPR X (1.257 Munições Apreendidas)



379

ANIMAIS RECAPTURADOS

CPR DESTAQUE: CPA (353 animais recapturados)

P



PRODUTIVIDADE

2020